

Les nouveaux découpages 2020

Introduction

L'Insee a diffusé en 2020 l'actualisation de 3 zonages d'étude : les unités urbaines, les aires d'attraction des villes et les zones d'emploi. Les zonages datés de 2020 sont établis en référence à la population connue au recensement de 2017 et sur la géographie administrative des territoires au 1^{er} janvier 2020. Les zonages précédents, datés de 2010, reposaient sur le recensement de 2007 et la géographie administrative du territoire au 1^{er} janvier 2010.

La notion d'**Unité Urbaine** (UU) repose sur la continuité du bâti et le nombre d'habitants. Une unité urbaine est une commune ou un ensemble de communes présentant une zone de bâti continu (pas de coupure de plus de 200 mètres entre deux constructions) qui compte au moins 2 000 habitants. Ce découpage sert de base légale à plusieurs réglementations nationales, notamment celle relative à la loi SRU qui instaure un seuil minimal de logements locatifs sociaux ou encore celle relative au règlement de publicité extérieure.

L'**Aire d'Attraction d'une Ville** (AAV) définit l'étendue de son influence sur les communes environnantes. Une aire est composée d'un pôle, défini à partir de critères de population et d'emploi, et d'une couronne, constituée des communes dont au moins 15 % des actifs travaillent dans le pôle. Le zonage en aires d'attraction

des villes succède au zonage en Aires Urbaines (AU) de 2010. La définition des plus grandes aires d'attraction des villes est cohérente avec celle des cités et « aires urbaines fonctionnelles » utilisées par Eurostat et l'OCDE pour analyser le fonctionnement des villes.

Une **Zone d'Emploi** (ZE) est un espace géographique à l'intérieur duquel la plupart des actifs résident et travaillent, et dans lequel les établissements peuvent trouver l'essentiel de la main-d'œuvre nécessaire pour occuper les emplois offerts. Le découpage en zones d'emploi constitue une partition du territoire adaptée aux études locales sur le marché du travail. Il sert de référence pour la diffusion des taux de chômage localisés et des estimations d'emplois. La méthode de constitution repose sur un procédé itératif basé sur l'analyse des déplacements domicile-travail entre les différentes zones. L'algorithme repose sur deux indicateurs : le taux d'actifs stables (travaillant et résidant dans une même zone), la taille de la zone en nombre d'actifs en emploi. L'ensemble du territoire est couvert par une zone d'emploi.

Cette note a pour but de présenter ces 3 nouveaux découpages en Bretagne, et plus particulièrement sur les territoires membres de l'Audiar.

LES NOUVEAUX ZONAGES EN BRETAGNE

LE ZONAGE EN AIRES D'ATTRACTION DES VILLES 2020 - BRETAGNE

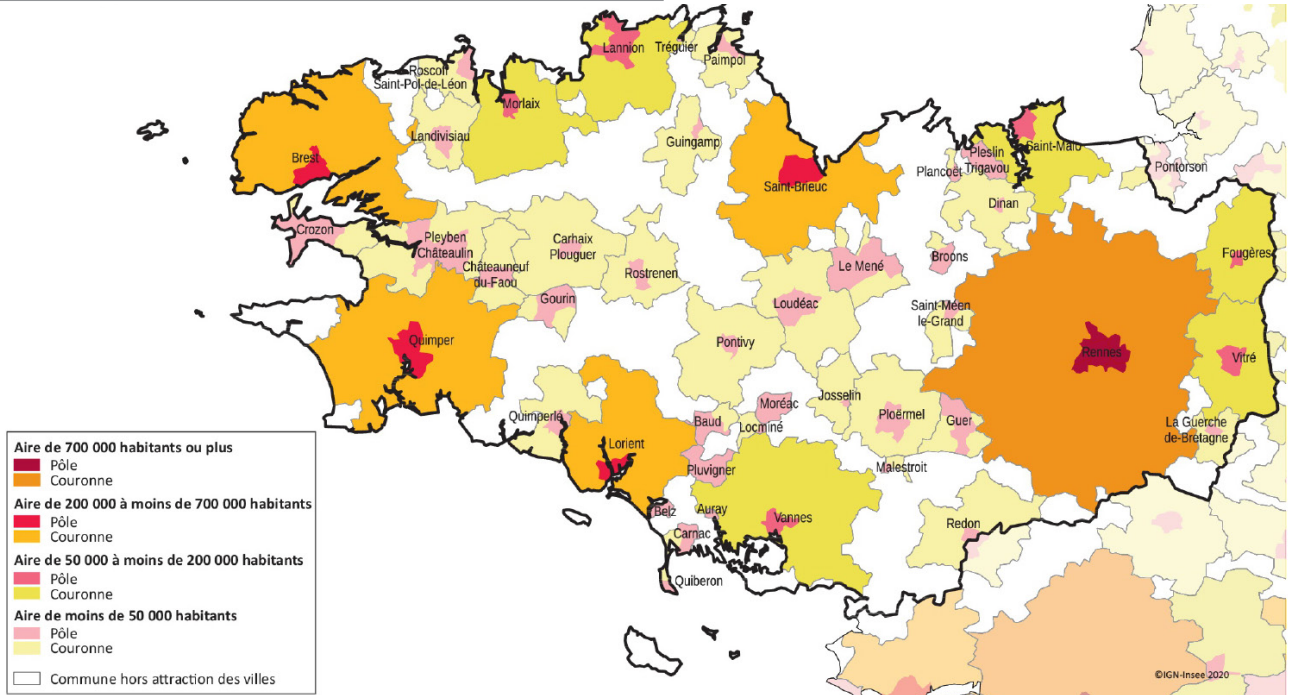

Les aires d'attraction des villes (AAV) en Bretagne

En Bretagne, 46 AAV sont définies, dont 5 interrégionales (Redon, Pontorson, la Guerche-de-Bretagne, Fougères et Vitré). 9 se situent (au moins partiellement) en Ille-et-Vilaine : Rennes, Saint-Malo, Vitré, Fougères, La Guerche-de-Bretagne, Redon, Saint-Méen-le-Grand, Pontorson et Guer.

Avec les anciens périmètres, la Bretagne comptait 57 aires urbaines (dont une seule interrégionale : Redon). Ainsi, de nombreuses AAV se sont agrandies par rapport aux périmètres des aires urbaines 2010. C'est notamment le cas de Brest, Quimper, Vannes, Saint-Malo, etc.

D'autre part, un certain nombre d'aires urbaines ont disparu/fusionné. C'est notamment le cas de Dinard, qui était la 11^e plus grande aire urbaine bretonne, et qui n'existe plus dans le nouveau périmètre, rejoignant l'AAV de Saint-Malo.

En fait, en Ille-et-Vilaine, 3 anciennes AU ont disparu ou se sont fait absorbées : Dinard, Dol-de-Bretagne et Saint-Brice-en-Coglès. Les aires urbaines de Saint-Malo, Vitré, Fougères, Redon, La Guerche-de-Bretagne et Saint-Méen-le-Grand se sont toutes agrandies.

POPULATION AU 1^{ER} JANVIER 2017 DES PRINCIPALES AAV BRETONNES ET COMPARAISON AVEC LES AIRES URBAINES 2010

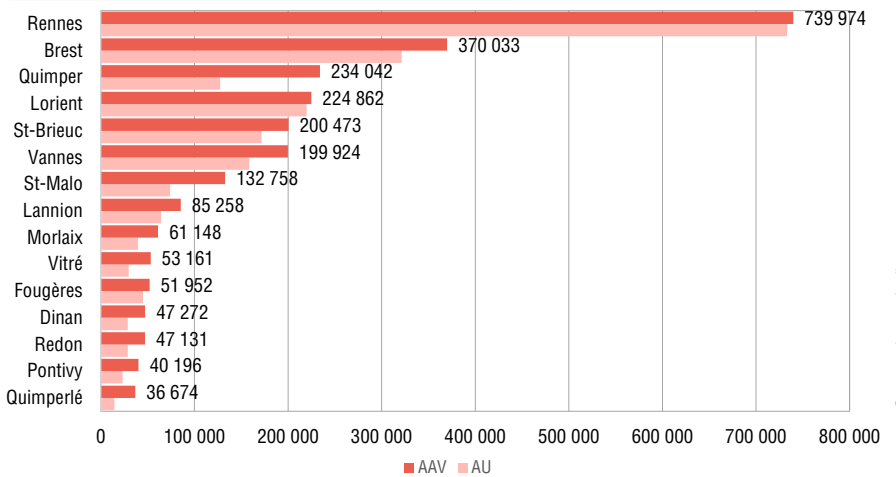

POPULATION AU 1^{ER} JANVIER 2017 DES AAV D'ILLE-ET-VILAINE ET COMPARAISON AVEC LES AIRES URBAINES 2010

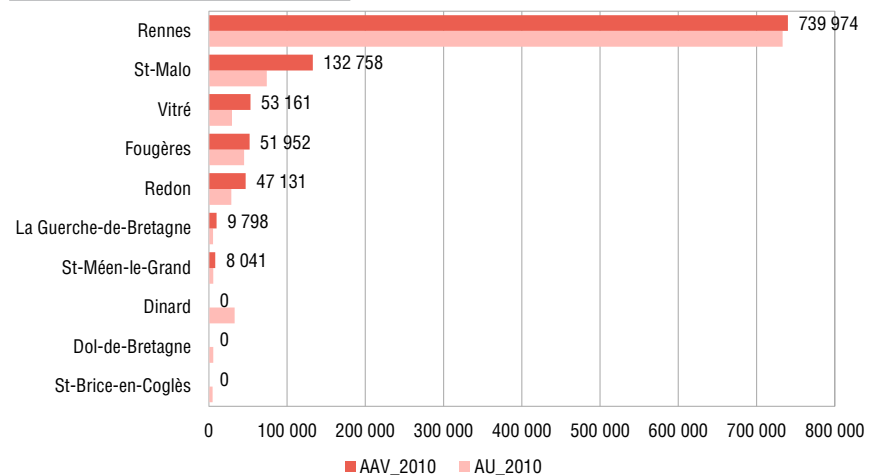

AIRES D'ATTRACTION DES VILLES SITUÉES EN ILLE-ET-VILAINE EN 2020 ET EPCI

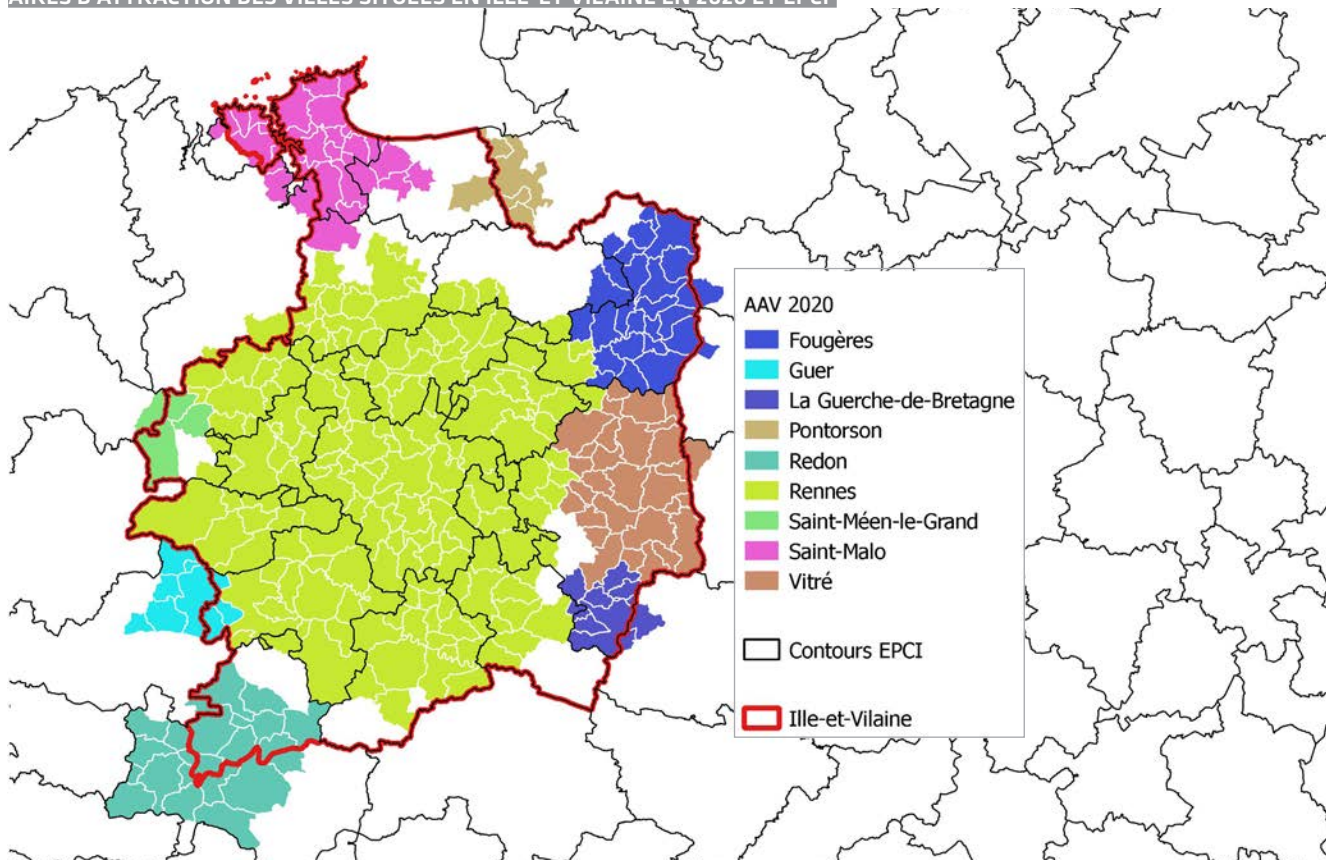

Source : Insee, Audiar.

AIRES D'ATTRACTION DES VILLES SITUÉES EN ILLE-ET-VILAINE ET COMPARAISON AVEC LES AIRES URBAINES 2010

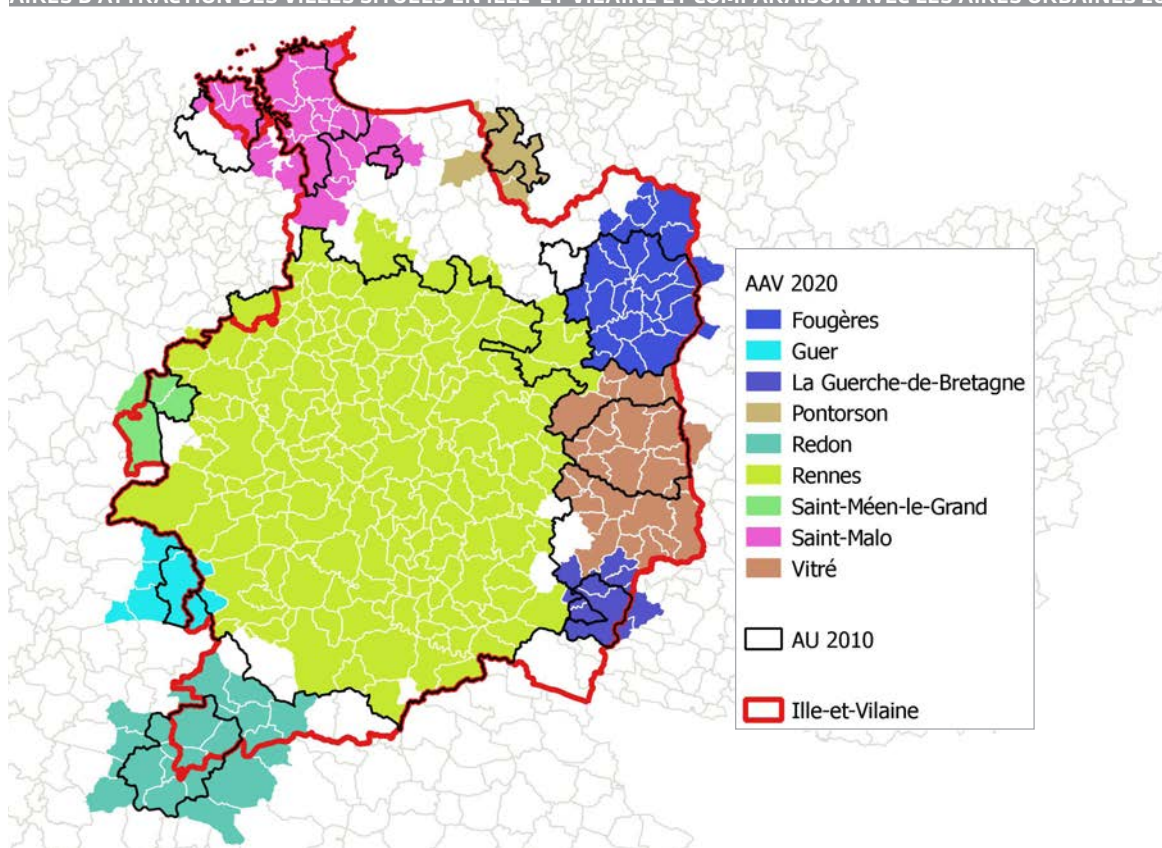

Source : Insee, Audiar.

Les zones d'emploi en Bretagne

La Bretagne compte 20 zones d'emploi 2020, contre 18 avec les périmètres 2010 :

- Trois nouvelles zones d'emploi sont créées : Auray, Lamballe-Armor, Quimperlé.
- Les zones d'emploi de Pontivy et Loudéac fusionnent.

De façon générale, les zones d'emplois des plus grandes villes se rétrécissent. C'est le cas des zones d'emplois de Rennes, Brest, Lorient, Quimper, Vannes, Saint-Brieuc. Les baisses les plus importantes étant pour Saint-Brieuc, Vannes et Lorient. À l'inverse, les autres zones d'emplois de la région s'agrandissent.

Contrairement aux zones d'emploi 2010, certaines zones sont interrégionales pour le périmètre 2020. C'est notamment le cas de la zone d'emploi de Redon, à cheval entre la Bretagne et les Pays de la Loire.

ZONES D'EMPLOIS BRETONNES EN 2020 ET ÉVOLUTIONS PAR RAPPORT À 2010



	Zone d'emploi 2020				Nombre communes ZE 2010	Écart découpage ZE 2010-ZE 2020		
	Nombre communes	Population 2017	Actifs en emploi 2017 (lieu de résidence)	Emplois 2017 (lieu de travail)		Population 2017	Actifs en emploi 2017 (lieu de résidence)	Emplois 2017 (lieu de travail)
Rennes	160	698 243	303 645	318 340	255	- 15 %	- 15 %	- 11 %
Brest	92	403 156	161 032	160 979	120	- 12 %	- 12 %	- 12 %
Quimper	83	288 326	111 416	111 199	100	- 9 %	- 9 %	- 8 %
Vannes	60	222 379	85 677	86 212	111	- 36 %	- 36 %	- 33 %
Lorient	35	225 943	84 491	85 360	60	- 24 %	- 25 %	- 21 %
Saint-Brieuc	58	187 057	73 335	74 635	138	- 39 %	- 39 %	- 37 %
Saint-Malo	54	149 178	56 587	54 867	33	+ 41 %	+ 40 %	+ 28 %
Pontivy-Loudéac	67	119 851	47 846	49 798	62	+ 25 %	+ 28 %	+ 28 %
Morlaix	59	126 902	49 169	48 512	35	+ 74 %	+ 80 %	+ 86 %
Vitré	56	94 260	42 644	39 765	28	+ 83 %	+ 81 %	+ 60 %
Lannion	65	117 448	40 642	38 645	49	+ 29 %	+ 28 %	+ 28 %
Dinan	67	98 706	38 295	32 103	47	+ 5 %	+ 7 %	+ 3 %
Fougères	46	83 249	34 114	31 236	34	+ 21 %	+ 24 %	+ 17 %
Auray	28	92 118	34 885	29 353				
Ploërmel	53	76 243	30 690	29 267	28	+ 92 %	+ 93 %	+ 98 %
Carhaix-Plouguer	81	79 191	28 307	28 246	46	+ 79 %	+ 81 %	+ 75 %
Redon (yc. 44)	43	83 963	32 651	28 162	22	+ 83 %	+ 83 %	+ 48 %
Lamballe-Armor	41	70 958	28 608	27 129				
Guingamp	49	58 979	22 045	20 697	40	+ 13 %	+ 14 %	+ 10 %
Quimperlé	18	58 837	22 815	18 362				

Source : Insee, Audiar.

LES NOUVEAUX ZONAGES AUTOUR DE RENNES

Les unités urbaines du Pays de Rennes

L'Unité Urbaine 2020 de Rennes compte 16 communes contre 13 en 2010. Les 3 nouvelles communes sont : Betton, La Chapelle-des-Fougeretz et Vezin-Le-Coquet. Comme en 2010, toutes les communes de l'Unité Urbaine appartiennent à Rennes Métropole sauf Melesse.

Rennes Métropole compte 15 autres unités urbaines en 2020 : Acigné, Bourgbarré, Chavagne, Chevaigné, Corps-Nuds, Gévezé, Laillé, Le Rheu, Mordelles, Nouvoitou, Orgères, Romillé, Saint-Erblon, Saint-Gilles et Vern-sur-Seiche. Elles sont toutes composées d'une seule commune, excepté l'unité urbaine du Rheu, constituée de la commune du même nom, mais également de La Chapelle-Thouarault et L'Hermitage.

Par rapport au découpage 2010 :

- 2 unités urbaines ont disparu, intégrant au moins en partie l'unité urbaine de Rennes : Betton et la Chapelle-des-Fougeretz ;
- 2 nouvelles unités urbaines ont été défini-

es : Chevaigné (dans l'unité urbaine de Betton en 2010) et Nouvoitou (commune rurale en 2010) ;

- Le périmètre de l'unité urbaine du Rheu a évolué : Vezin-le-Coquet qui faisait partie de l'UU du Rheu en 2010 intègre l'UU de Rennes en 2020.

Dans les autres EPCI du Pays de Rennes, 9 unités urbaines sont définies : Châteaugiron (commune du même nom + Domloup), La Bouëxière, La Mézière, Liffré, Montreuil-sur-Ille, Noyal-sur-Vilaine, Saint-Aubin-d'Aubigné, Saint-Aubin-du-Cormier et Servon-sur-Vilaine. Ces unités urbaines sont les mêmes que celles de 2010, excepté Montreuil-sur-Ille (anciennement commune rurale).

L'AAV de Rennes

Le pôle de l'AAV de Rennes est constitué des 5 communes du cœur de Métropole (Rennes, Cesson-Sévigné, Chantepie, Saint-Jacques de la Lande et Saint-Grégoire).

L'AAV 2020 de Rennes évolue peu par rapport au découpage de l'aire urbaine 2010. Elle compte 183 communes en 2020, contre 182 communes pour l'aire urbaine de Rennes (AU2010) :

- 172 communes de l'AAV2020 étaient déjà présentes dans l'AU2010, soit 96 % de la population de l'AAV2020 de Rennes.
- 11 nouvelles communes ont rejoint l'AAV2020 de Rennes, principalement au nord/nord-est, autrefois communes « multipolarisées des grands pôles » dans le découpage des aires urbaines 2010, dont principalement Combourg (5 940 habitants), Saint-Aubin-du-Cormier (3 837 habitants), Rives-sur-Couesnon¹ (2 858 habitants). Elles représentent globalement 16 608 habitants.
- À l'inverse, 10 communes de l'AU2010 de Rennes ne sont pas dans l'AAV2020, comptabilisant 9 954 habitants. Il s'agit de petites communes situées au sud, dont principalement Pipriac (3 745 habitants) et Louvigné-de-Bais (1 899 habitants).

ÉVOLUTION DE L'UNITÉ URBAINE DE RENNES ENTRE LES DÉCOUPAGES 2010 ET 2020

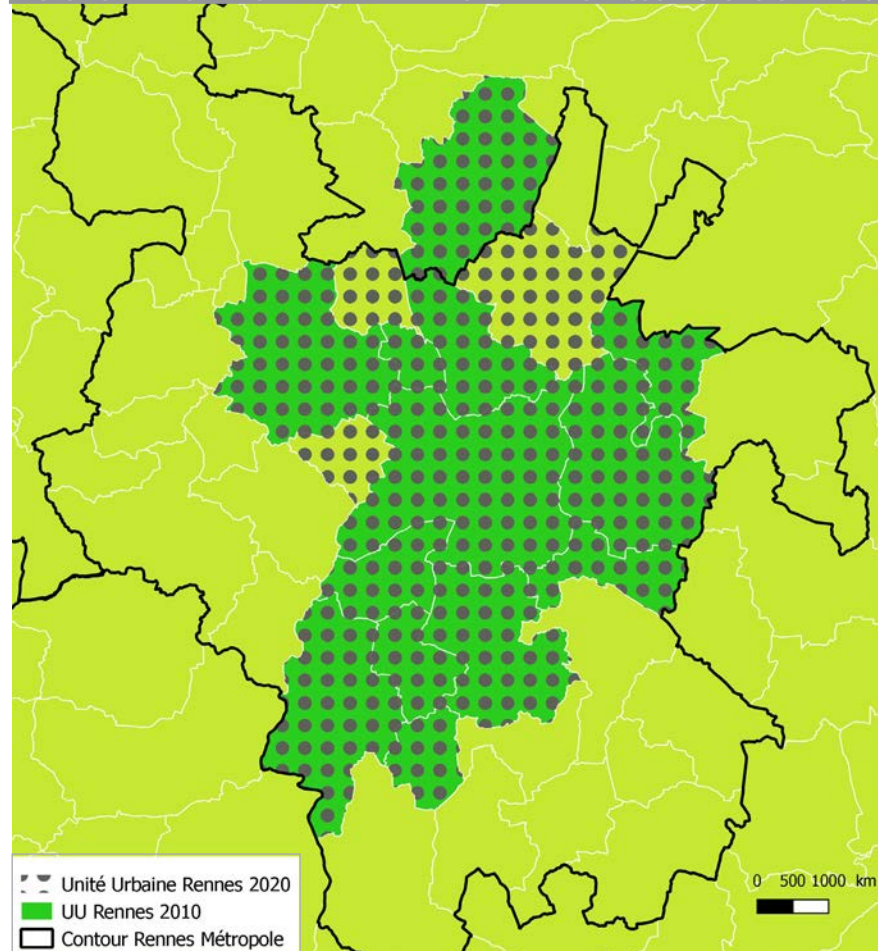

Source : Insee, Audiar.

Liste des communes de l'Unité Urbaine de Rennes 2020

Code Insee	Libellé commune	Population 2017
35024	<i>Betton</i>	11 735
35047	Bruz	18 266
35051	Cesson-Sévigné	17 526
35055	Chantepie	10 435
35059	<i>La Chapelle-des-Fougeretz</i>	4 773
35066	Chartres-de-Bretagne	7 800
35173	Melesse	6 576
35189	Montgermont	3 364
35206	Noyal-Châtillon-sur-Seiche	6 919
35210	Pacé	11 739
35238	Rennes	216 815
35278	Saint-Grégoire	9 639
35281	Saint-Jacques de la Lande	13 087
35334	Thorigné-Fouillard	8 463
35353	<i>Vezin-le-Coquet</i>	5 727
35363	Pont-Péan	4 463
Unité Urbaine de Rennes 2020		357 327

(en italique les 3 nouvelles communes de l'Unité Urbaine de Rennes)

¹ Rives-du-Couesnon est, depuis le 1^{er} janvier 2019, une commune nouvelle, issue de la fusion des communes de Saint-Georges-de-Chesné, Saint-Jean-sur-Couesnon, Saint-Marc-sur-Couesnon et Vendel.

ÉVOLUTION DE L'AAV DE RENNES ENTRE LES DÉCOUPAGES 2010 (AU) ET 2020

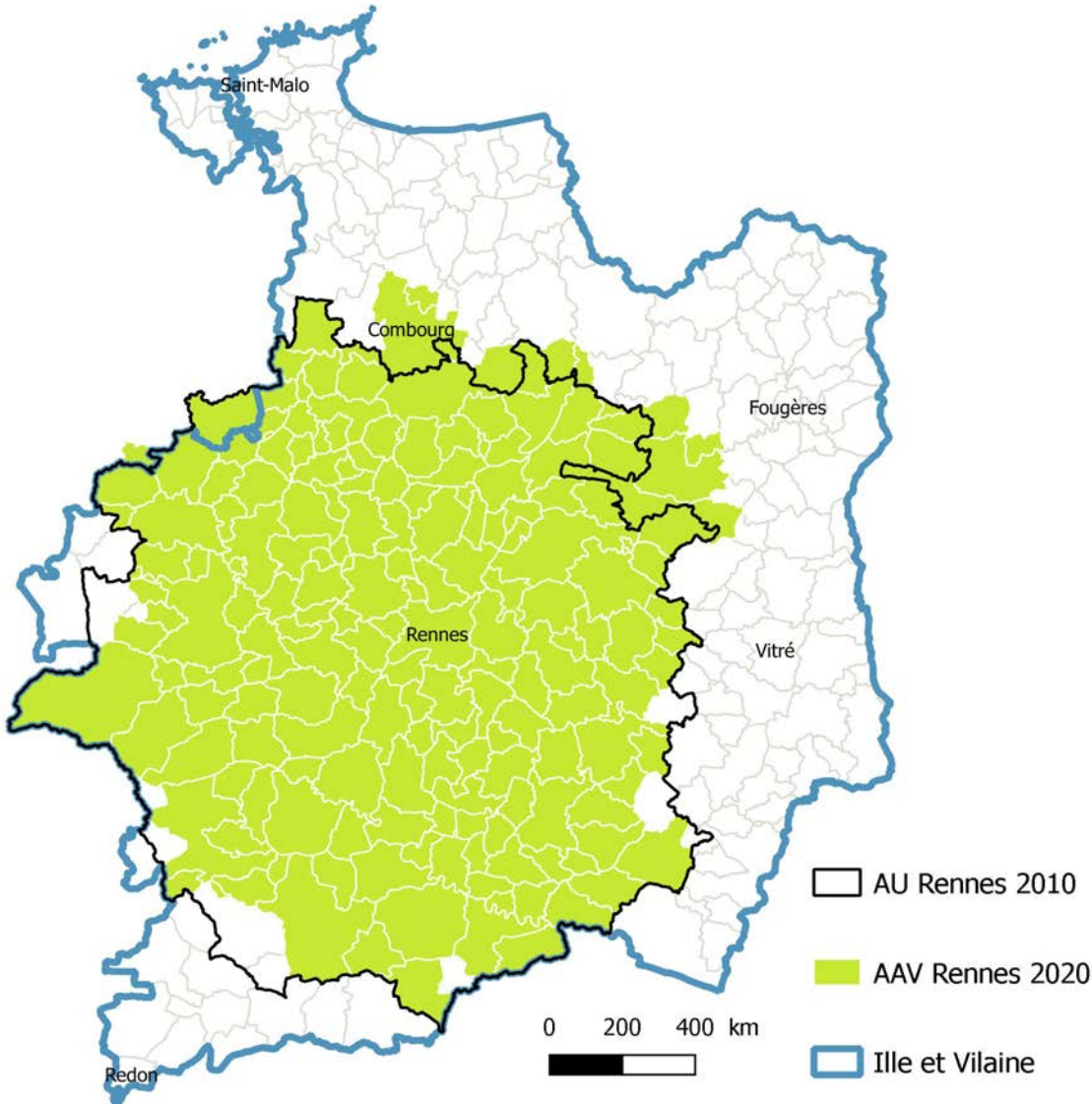

Source : Insee, Audiar.

L'AAV de Rennes compte 739 974 habitants au 1^{er} janvier. Comme pour les anciennes aires urbaines, c'est la 10^e plus grande aire d'attractivité des villes. Si le périmètre de l'AAV de Rennes reste proche de celui de l'aire urbaine, des modifications plus profondes apparaissent sur d'autres territoires :

- Fort rétrécissement du périmètre à Nice.
- Agrandissement à Lille et Montpellier.

La zone d'emploi de Rennes

La zone d'emploi de Rennes compte 160 communes en 2020. Elle concentre 318 340 emplois au 1^{er} janvier 2017, pour une population de 698 243 habitants. Dans son découpage 2010 (255 communes), elle aurait représenté 825 993 habitants et 359 193 emplois en 2017.

POPULATION AU 1^{ER} JANVIER 2017 DES PRINCIPALES AAV FRANÇAISES ET COMPARAISON AVEC LES AU 2010

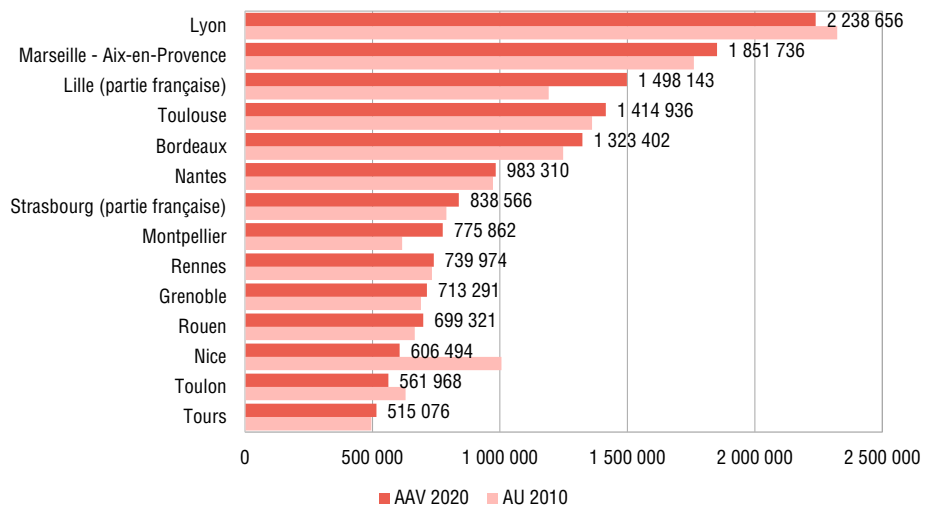

Source : Insee, Audiar.

LES NOUVEAUX ZONAGES AUTOUR DE SAINT-MALO

Les Unités Urbaines de la Communauté d'Agglomération du Pays de Saint-Malo Agglomération

En 2020, comme en 2010, l'unité urbaine de Saint-Malo est composée uniquement de la commune de Saint-Malo.

6 autres unités urbaines sont définies dans la CA du Pays de Saint-Malo Agglomération en 2020 : Cancale, Saint-Méloir des Ondes, Saint-Jouan-des-Guérets, La Fresnais, Plerguer et Miniac-Morvan.

Par rapport à 2010 :

- 2 unités urbaines apparaissent : Plerguer et Miniac-Morvan (anciennement communes rurales),

- l'unité urbaine d'Hirel disparaît : les 2 communes qui la composaient en 2010 (Hirel et Saint-Benoît-des-Ondes) deviennent des communes hors unité urbaine.

L'AAV de Saint-Malo

Saint-Malo est la 7^e plus grande AAV de Bretagne, avec 132 758 habitants en 2017. Le pôle de l'AAV de Saint-Malo est uniquement constitué de la commune du même nom.

Avec l'ancien périmètre des AU 2010, Saint-Malo était également la 7^e plus grande AU de Bretagne, mais avec seulement 73 985 habitants. En effet, les AU de Dinard

et Dol-de-Bretagne ont disparu et ont intégré (au moins en partie) l'AAV de Saint-Malo.

La zone d'emploi de Saint-Malo

La zone d'emploi de Saint-Malo compte 54 communes en 2020. Elle concentre 54 867 emplois au 1^{er} janvier 2017, pour une population de 149 178 habitants. Elle s'est agrandie par rapport à son découpage 2010 (33 communes). Sur cet ancien zonage, elle représentait 106 156 habitants et 42 992 emplois en 2017.

ÉVOLUTION DE L'AAV DE SAINT-MALO ENTRE LES DÉCOUPAGES 2010 (AU) ET 2020

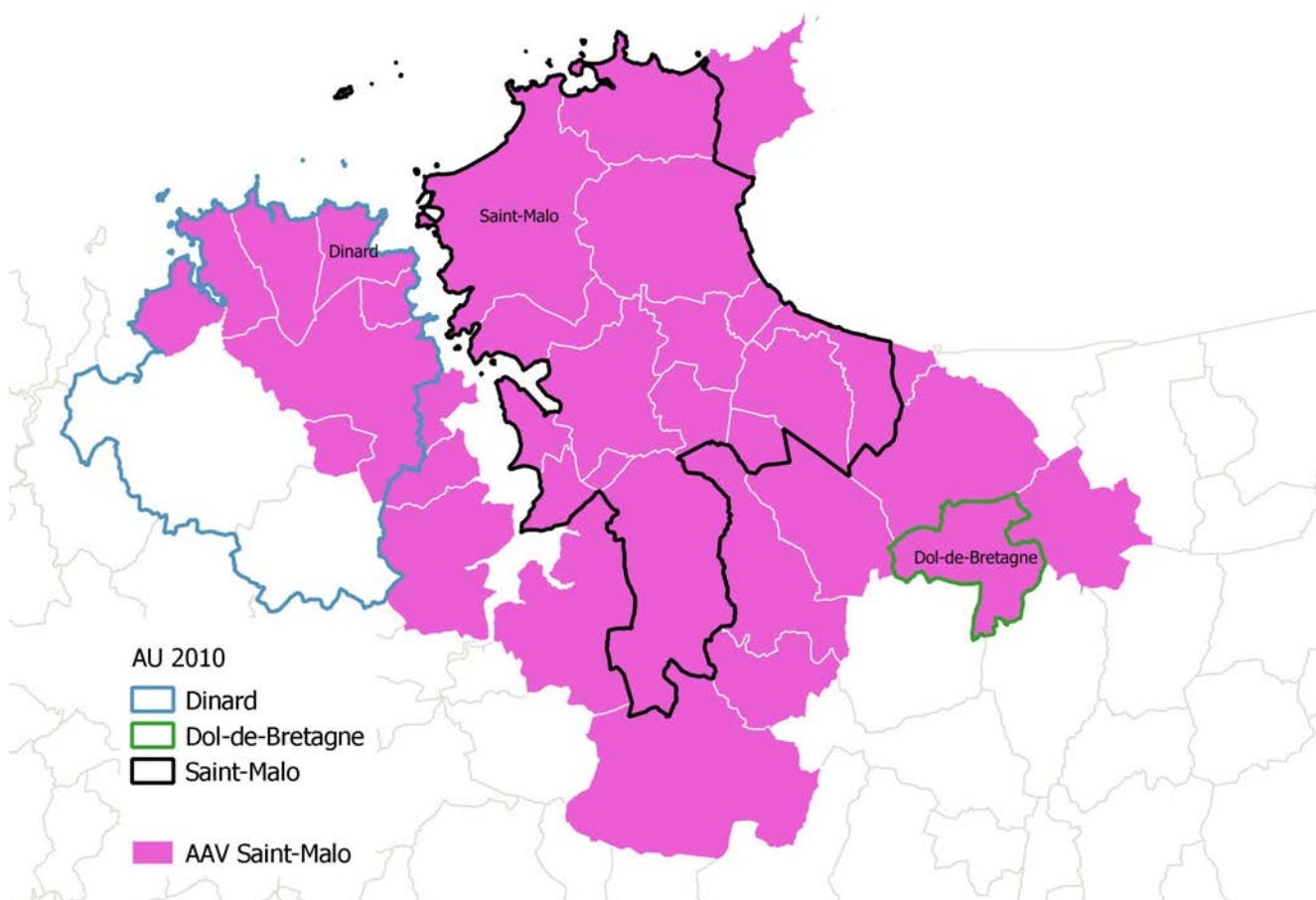

Source : Insee, Audiar.

LES NOUVEAUX ZONAGES AUTOUR DE DINAN

Les Unités Urbaines de la CA Dinan Agglomération

L'Unité Urbaine 2020 de Dinan compte les mêmes 7 communes en 2020 qu'en 2010. Elle compte 27 885 habitants au 1^{er} janvier 2017.

5 autres unités urbaines 2020 sont situées (au moins en partie) dans la CA Dinan Agglomération :

- Plancoët, composée de la commune du même nom et Pluduno,
- Saint-Cast Le Guildo,
- Plouër-sur-Rance,
- Broons (considérée comme commune rurale dans le découpage 2010),
- Dinard : en 2020, comme en 2010, la commune de Pleslin-Trigavou fait partie de l'unité urbaine de Dinard (composée de 9 communes).

Liste des communes de l'Unité Urbaine de Dinan 2020

Code Insee	Libellé commune	Population 2017
22008	Bobital	1 100
22050	Dinan	14 166
22082	Le Hinglé	903
22118	Lanvallay	4 187
22259	Quévert	3 749
22280	Saint-Carné	998
22364	Trélivan	2 782
Unité Urbaine de Dinan 2020		27 885

L'AAV de Dinan

Dinan est la 12^e plus grande AAV de Bretagne, avec 47 272 habitants en 2017. Le pôle de l'AAV de Dinan est constitué uniquement de la commune du même nom.

Avec l'ancien périmètre des AU 2010, Dinan était la 14^e plus grande AU de Bretagne, avec seulement 28 613 habitants. Malgré cet agrandissement, on peut noter que la CA de Dinan Agglomération intègre outre l'AAV de Lamballe, l'AAV de Plancoët, et une partie des AAV de Saint-Malo, Rennes, Broons et Pleslin-Trigavou.

La zone d'emploi de Dinan

La zone d'emploi de Dinan compte 67 communes en 2020. Elle concentre 32 103 emplois au 1^{er} janvier 2017, pour une population de 98 706 habitants. Elle s'est agrandie vers l'Ouest et le Sud par rapport à son découpage 2010, mais s'est fait grignoter à l'Est par la zone d'emploi de Saint-Malo. Sur cet ancien zonage, elle représentait 93 967 habitants et 31 263 emplois en 2017 (47 communes).

UNITÉ URBAINE DE DINAN

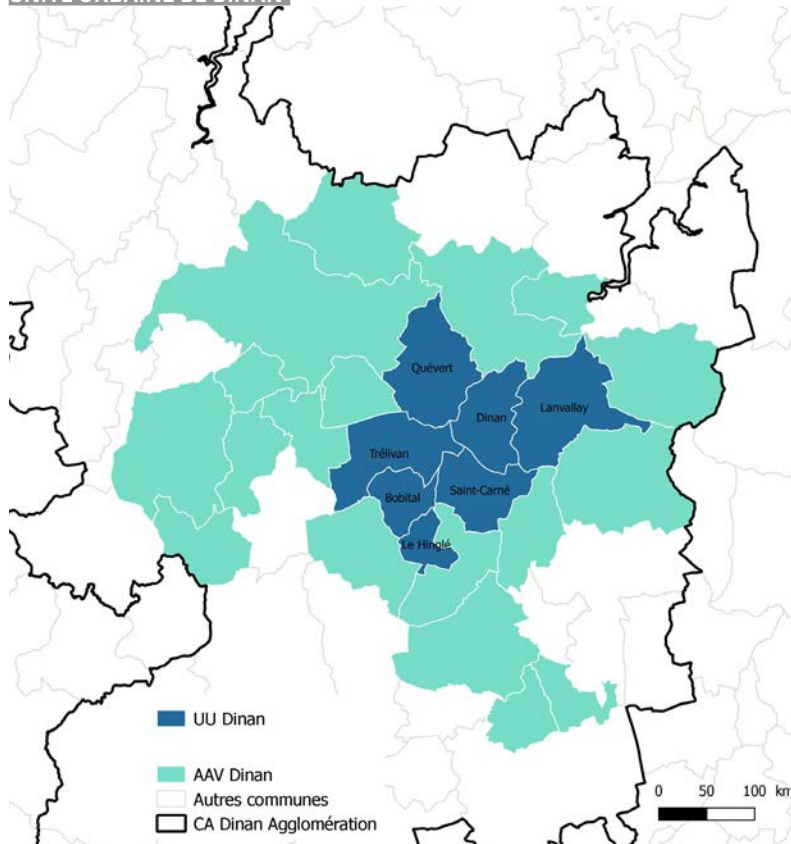

Source : Insee, Audiar.

ÉVOLUTION DE L'AAV DE DINAN ENTRE LES DÉCOUPAGES 2010 (AU) ET 2020

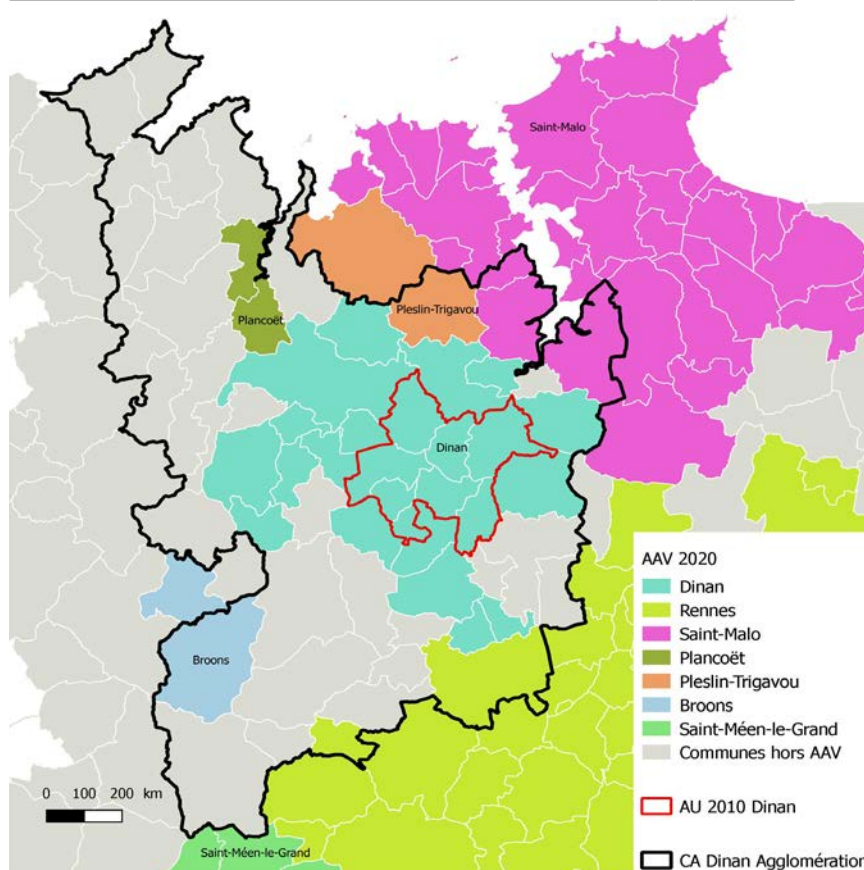

Source : Insee, Audiar.

LES NOUVEAUX ZONAGES AUTOUR DE LAMBALLE-ARMOR

Les Unités Urbaines de la CA Lamballe Terre et Mer

L'Unité Urbaine 2020 de Lamballe-Armor compte 2 communes : Lamballe-Armor et Noyal, pour une population de 17 486 habitants en 2017. Dans le découpage 2010 des unités urbaines, elle n'était composée que de la seule commune de Lamballe-Armor.

La CA de Lamballe Terre et Mer comprend également 3 autres unités urbaines en 2020 (comme en 2010) : Erquy, Pléneuf-Val-André et Pommeret (composée de la commune du même nom et de Coëtmiex).

Les AAV de la CA Lamballe Terre et Mer

L'aire urbaine 2010 de Lamballe-Armor était composée de la seule commune de Lamballe-Armor. Dans le nouveau découpage 2020 des AAV, elle n'existe plus. La commune de Lamballe-Armor fait partie de l'AAV de Saint-Brieuc. La CA de Lamballe Terre et Mer englobe également une partie des AAV de Broons et Le Mené. Une majorité de communes ne sont rattachées à aucune AAV.

La zone d'emploi de Lamballe-Armor

La nouvelle zone d'emploi de Lamballe-Armor compte 41 communes en 2020. Elle concentre 27 129 emplois au 1^{er} janvier 2017, pour une population de 70 958 habitants. Sur l'ancien zonage des zones d'emploi 2010, aucune n'avait été définie pour Lamballe. Elle intégrait alors la zone d'emploi de Saint-Brieuc.

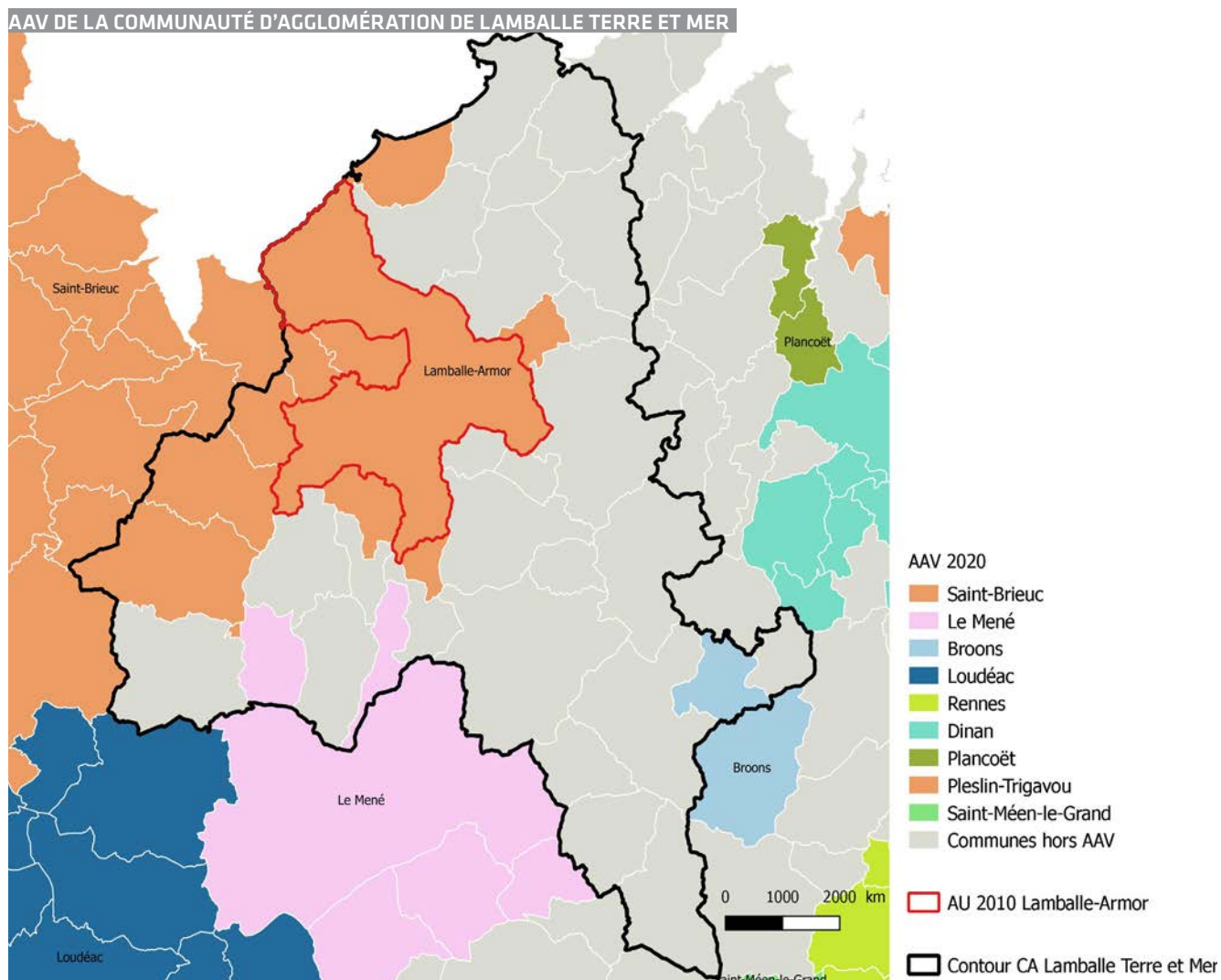

LES NOUVEAUX ZONAGES DE LA COMMUNAUTÉ DE COMMUNES DE LA BRETAGNE ROMANTIQUE

Les Unités Urbaines de la CC Bretagne Romantique

En 2020, comme en 2010, l'unité urbaine de Combourg est composée uniquement de la commune de Combourg.

La Communauté de Communes de la Bretagne Romantique comprend, comme en 2010, une seconde unité urbaine : Tinténiac, composée de la seule commune du même nom.

Les AAV de la CC Bretagne Romantique

Sur les 25 communes de la CC Bretagne Romantique :

- 18 appartiennent à l'AAV de Rennes (25 247 habitants en 2017, soit 72 %) ;
- 1 appartient à l'AAV de Saint-Malo (4 301 habitants, soit 12 %) ;
- 6 sont hors influence des villes (5 650 habitants, soit 16 %).

Comparé au découpage des AU 2010, une partie plus importante de la CC Bretagne Romantique appartient à l'AAV de Rennes, avec Combourg et Lourmais qui intègrent dorénavant l'AAV de Rennes. Parallèlement, Mesnil-Roc'h intègre l'AAV de Saint-Malo.

Les zones d'emploi de la CC de Bretagne Romantique

En 2020, comme en 2010, sur les 25 communes de la CC Bretagne Romantique :

- 18 appartiennent à la zone d'emploi de Rennes (23 625 habitants et 7 569 emplois en 2017, soit 67 % de la population de l'EPCI et 76 % des emplois) ;
- 7 appartiennent à la zone d'emplois de Saint-Malo (11 573 habitants et 2 335 emplois).

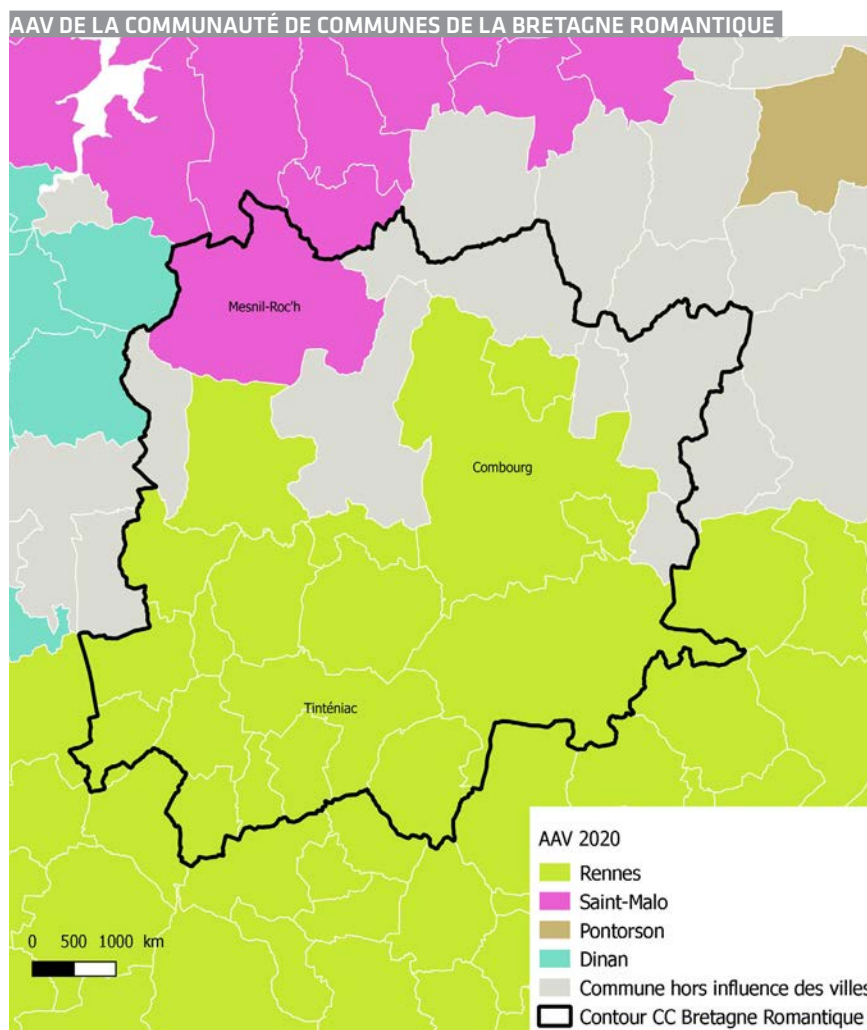

Source : Insee, Audiar.